28.4.11

"Наши мучители знают, что не предстанут перед законом" - доклад Ассоциации "Права человека в Центральной Азии" описывает систему пыток и внесудебных казней в Узбекистане

Судьба. Serg, 2012

В последние годы Евросоюз и США значительно ослабили критику Узбекистана за систематические нарушения прав человека, в частности применение пыток для устрашения граждан. Усилия, направленные на урегулирование ситуации в Афганистане, отодвинули на задний план вопросы прав человека в Центральной Азии. Оправдывая такой стратегический курс, внешнеполитические ведомства Евросоюза и США заявляют, что власти Узбекистана стали меньше нарушать права человека. При этом говорится, в частности, об отмене смертной казни. Но этот факт нельзя рассматривать изолированно от общей ситуации в области прав человека. В Узбекистане постоянно растет число жертв внесудебных казней и изощренных пыток, часто приводящих к смерти.

Этот доклад основан на свидетельстве бывшего сотрудника морга Андижанской областной больницы. Он свидетельствует: представители власти хладнокровно совершали пытки и внесудебные казни; Служба национальной безопасности методично скрывала эти преступления.

- Наш свидетель был арестован после андижанских событий, три месяца содержался под стражей в Службе национальной безопасности (СНБ) и подвергался пыткам. Затем он был освобожден на особых условиях - ему было приказано работать в Андижанском областном морге. С сентября 2005 года по февраль 2006 года он осмотрел около 500 тел, поступивших в морг. Работники морга находились под пристальным наблюдением сотрудников СНБ, которые доставляли основную часть этих трупов. Многие тела были с огнестрельными ранениями, на них были следы прижизненных пыток. Персоналу морга было приказано ликвидировать доказательства огнестрельных и ножевых ранений и фальсифицировать причины смерти. В официальных документах больницы скрывались сведения об этих лицах.
- Другой свидетель - Хуснутдин Кутбитдинов, независимый журналист, работавший для узбекской службы Радио "Свободная Европа" - Радио "Свобода", через неделю после массового расстрела в Андижане отправился в этот город. Во время поездки ему удалось побеседовать с несколькими врачами Андижанской областной больницы. От них он узнал о том, что основная часть раненых была доставлена сюда, на территории больницы был развернут штаб «силовиков». Допросы проводились прямо в отделениях реанимации и хирургии.
- Свидетельства журналиста Хуснутдина Кутбитдинова, как и еще троих наших коллег, подтвердили: даже спустя год территория Андижанской областной больницы контролировалась спецслужбами. В Андижане, поблизости от парка Навои, пустуют десятки домов. Где находятся их хозяева, почему у этих домов постоянно дежурят люди в штатском и

ВИЗИТКА FACEBOOK

Nadejda Atayeva

Создайте свою визитку

ОБО МНЕ

Надежда Атаева

ле-Ман, Сарт, France

президент Ассоциации "Права человека в Центральной Азии"

Afficher mon profil complet

ПОПУЛЯРНЫЕ СООБЩЕНИЯ

Взгляд на французский суд

19 мая в Париже, в здании " Palais de Justice " на острове Cit é, состоялся суд по иску Лолы Каримовой -Тилляевой , дочери диктат...

Абсурдный приговор: Узбекистан обвинил гражданина России Юрия Корепанова в "измене родине"

В Узбекистане на 16 лет осужден 63-летний гражданин Российской Федерации Юрий Корепанов, но приговор ему вынесен как гражданину Узбек...

Узбекистан: Назим Джумаев – палач №1

WithUzbeks В декабре 2014 года был арестован Назим Джумаев -

отчего о пропавших хозяевах строго-настрого запрещено упоминать даже спустя пять лет, никто из соседей объяснить не смог.

- Правозащитник Нематилло Ботакозуев из Кыргызстана помог нам собрать письма заключенных, одно из которых написано в стенах Андижанской тюрьмы, в нем раскрывается вся подноготная режима до и после Андижанской трагедии. В этом докладе мы его полностью публикуем.

- Узбекские правозащитники на местах сообщают нам о высокой смертности в пенитенциарных учреждениях. Им довелось осмотреть несколько тел узников, замученных до смерти. Мы представляем Вашему вниманию несколько фотосвидетельств из их архивов. Благодаря Диларом Исхаковой общественность узнала о камерах для заключенных, которые в результате пыток потеряли рассудок, но никто из них не был амнистирован по болезни, они продолжают находиться в заключении.

Изменения в национальном законодательстве не улучшают ситуацию с правами человека в Узбекистане, так как в стране нет условий для расследования фактов пыток и сбора доказательств. Для расследования заявлений о пытках нужны заключения врачей и акты судебно-медицинской экспертизы. Статья 81 УПК РУз предусматривает в качестве доказательств не только признание вины, но также показания подозреваемых, обвиняемых, потерпевших, свидетелей. Однако суд не принимает их во внимание.

Наш доклад — попытка еще раз подчеркнуть: безнаказанность порождает новые преступления. Все больше и больше людей жителей Узбекистана теряют веру в верховенство права и прибегать к насилию как способу восстановления справедливости. Вот отрывок из письма, полученного от одного из потерпевших:

"Наши мучители знают, что они не предстанут перед законом..."

Грубые и широкомасштабные нарушения прав человека в этой стране грозят дестабилизировать ситуацию в Центральной Азии. Они множат ряды тех, кто потерял доверие к политике не только Узбекистана, но и его партнеров на международной арене. Мы считаем, что права человека должны стать частью формулы региональной безопасности.

Текст доклада: *"Наши мучители знают, что не предстанут перед законом" - Доклад Ассоциации "Права человека в Центральной Азии" описывает систему пыток и внесудебных казней в Узбекистане*

Publié par Надежда Атаева à 13:05:00

Libellés : внесудебная казнь, Евросоюз-Узбекистан, пытки

Article plus récent Accueil Article plus ancien

он известен, как «Палач №1». Его местонахождение тщательно скрывается. ...

Узбекистан: названы «предатели Родины»

11 декабря 2014 года в Узбекистане по телеканалу «Узбекистон» был показан пропагандистский фильм под названием «Xiyona», в переводе с узбе...

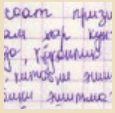

Узбекистан: письмо из колонии «Жаслык» о новых пытках

Письмо, которое больше напоминает записку, передали заключенные колонии УЯ 64/71. Они описывают новый вид наказания, административный бе...

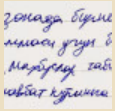

Узбекистан: до 4 часов в очереди в туалет – это не пытка?

Срочное сообщение Отрывок из письма заключенного УЯ 64/6 Ассоциация «Права человека в Центральной Азии» получила письмо заключенн...

Призываем Турцию остановить экстрадицию Абдурашида Хамидова — гражданина Таджикистана

Абдурашид Хамидов На 5 августа 2016 года Турция назначила экстрадицию гражданина Таджикистана Абдурашида Хамидова – члена «Группы 24»....

Турция: задержан лидер «Группы 24» Умарали Куватов

19 декабря 2014 года по анонимному звонку в Стамбуле был задержан лидер оппозиционного политического движения «Группа 24» Умарали Куватов....

Узбекистан: две правозащитницы подверглись пыткам

15 дней двух правозащитниц удерживали под стражей в подвале отделения милиции Пахтакорского района Джизакской области. Под пытками их прин...

ARCHIVES DU BLOG

► 2019 (2)

► 2018 (19)

► 2017 (18)

► 2016 (40)

► 2015 (62)

► 2014 (66)
► 2013 (39)
► 2012 (20)
▼ 2011 (48)
► décembre (4)
► novembre (4)
► octobre (2)
► septembre (3)
► août (6)
► juillet (6)
► juin (9)
► mai (2)
▼ avril (1)
"Наши мучители знают, что не предстанут перед зако...
► mars (2)
► février (4)
► janvier (5)
► 2010 (20)
► 2009 (6)
► 2008 (14)
► 2007 (11)
► 2006 (1)

MEMBRES

Followers (22) Next

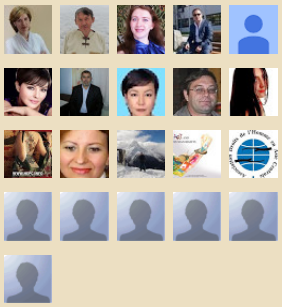

Follow

Copyright "Nadejda Atayeva". Thème Picture Window. Fourni par Blogger.